ΣΥΝΔΡΟΜΗ ΕΣΩΤΕΡΙΚΟΥ
Ετησία ..... Δρ. 15
Εξάμηνος..... » 8

ΑΓΓΕΛΙΑΙ ΚΑΙ ΔΙΑΤΡΙΒΑΙ
Κατ' ιδιαιτέρας εύθηνοτάτας συμφωνίας.

ΤΟ ΦΥΛΛΟΝ ΛΕΠΤΑ 5

ΣΚΡΙΠ

ΚΑΘΗΜΕΡΙΝΗ ΕΦΗΜΕΡΙΣ ΕΙΚΟΝΟΓΡΑΦΗΜΕΝΗ

ΔΙΕΥΘΥΝΤΗΣ: Ε. ΚΟΥΣΟΥΛΑΚΟΣ

ΣΥΝΔΡΟΜΗ ΕΞΩΤΕΡΙΚΟΥ
Έτησία..... .... δρ. 20
Εξάμηνος..... » 10

ΑΓΓΕΛΙΑΙ ΚΑΙ ΔΙΑΤΡΙΒΑΙ
Κατ' ιδιαιτέρας εύθηνοτάτας συμφωνίας

ΤΟ ΦΥΛΛΟΝ ΛΕΠΤΑ 5

ΑΘΗΝΑΙ, ΠΕΜΠΤΗ 2 Μαΐου 1896 | ΓΡΑΦΕΙΑ: Όδός Αριστείδου αριθ. 5 | ΕΤΟΣ Γ΄. Περίοδος Β΄. Αριθ 240

ΑΝΑΤΟΛΙΚΑ

ΤΟΥΡΚΙΑ. Τα πολιτικά ζητήματα φαίνεται ότι εσίγασαν εν Κωνσταντινουπόλει και ανέκυψαν άλλα... οικονομικά. Οι πολιτικοί κύκλοι του Γιλδίζ δεν ασχολούνται πλέον με τ' Αρμενικά ούτε με τους άντάρτας των Μακεδονικών μεθορίων άλλα με τον παρά ό όπιος έμπεδίζει νά συσφιγχθώσιν επί μάλλον οι Ρωσσοτουρκικοί δεσμοί διά της αποστολής αξιοπρεπούς πρεσβείας κατά την στέψιν του Τσάρου. Οι πασσάδες τρέμοντες διά τας συνεπείας των οικονομικών τούτων στενοχωριών προσποιούνται τους άσθενείς και σπανίως επισκέπτονται την 'Υψηλήν Πύλην φόβω άργυρολογίας. Διότι πρέπει νά γνωρίζετε ότι όσάκις λείπει το χρῆμα έκ του κυβερνητικού Ταμείου το έχουν άσχημα οί παραδοῦχοι αύτικοί και εθνούμενοι του Παδισάχ, οί οποίοι συγκαλούμενοι εν οικογενειακῇ συναθροίσει προτρέπονται ύπό του του νά συντελέσωσι και αυτοί εις ανύψωσιν του γοήτρου του 'Ισλάμ. Και δίδουν χρήματα οί πασσάδες, όπως θά δωσουν και τώρα μέ την στέψιν του Τσάρου.

×

ΣΕΡΒΙΑ. Η επίσκεψις του ηγεμόνος Φερδινάνδου εις Βελιγράδιον έδωκεν αφορμήν εις πολλά άρθρα των Σερβικών εφημερίδων, αί οποίαι εκτός ολίγων εξαιρούσι το γεγονός, ευχόμεναι ίνα χρησιμεύσῃ τούτο ώς άφετηρία κραταιού Σλαυϊκού Συνδέσμου. Οι αντιπολιτευόμενοι δέν αποδοκιμάζου και αυτοί την τελευταίαν στάσιν της Σερβίας απέναντι Βουλγαρων και Ρώσσων, εν τούτοις παρατηρούσι πικρῶς ότι ελησμονήθη ή καταισχύνη των Σερβικών όπλων κατά το παρελθόν ύπό των υπηκόων τότε του ηγεμόνος Βατεμβεργ. Οί απαδοί ιδία του Καραγεωργεβιτς ευρίσκουν αφορμήν νά κακίσουν την στρεψόδικον πολιτικήν του νεαρού Βασιλέως, ή οποία διευθύνεται, κατ' αυτούς, ύπό του Μιλάνου, του ο οίου τας παραινέσεις εξ ολοκλήρου ακπάζεται ο Αλέξανδρος.

Η αναθεώρησις του Συντάγματος και πάλιν την ημερησίαν διάταξιν. Προσεχῶς μάλιστα συστάται πολυμελής επιτροπή ύπό την προεδρείαν του βασιλέως Αλεξάνδρου, ή οποία θά εξετάσῃ την αναθεώρησιν του Συντάγματος. Πιστεύεται ότι το πόρισμα των σκέψεων της επιτροπῆς έσται ή σύστασις δύο Βουλῶν, όπως και εν Ρωμουνίᾳ, ένθα ή Γερουσία εξελέγχει τας πράξεις της Βουλῆς. Τα σχέδια ταῦτα αποδοκιμάζει ή αντιπολίτευσις, ή οποία παν βασιλικόν πραξικόπημα κατά του νῦν ισχύοντος Συντάγματος θεωρεί ώς άμεσον βλάβην των εθνικών συμφερόντων.

×

ΒΟΥΛΓΑΡΙΑ. Τί επιτήδειοι πολιτικοί αυτοί οί Βούλγαροι! Ένῳ άφ' ενός περιποιούνται τον Σουλτάνον μέ ενθουσιώδη εγκώμια δέν εννοούσιν όμως και να λησμονήσωσι τα κακά της βαρβαρότητος των παρά των Βόσπορον συμμάχων των. Μεθαύριον 4 Μαΐου ανατέλλει δι' αυτούς αποφράς ημέρα, ήτις εστοίχισε την ζωήν τόσων Βουλγάρων δίκην αγέλης πρεσβάτων χρεουργηθέντων ύπό του τουρκικού φασγάνου. Όλοι μας ενθυμούμεθα το περίφημον Βατάκ, όπου οί Τοῦρκοι κατέσφαξαν χιλιάδας Βουλγάρων, ένεκα του οποίου εξηγέρθη όλη ή Ευρώπη τότε και ιδία ό Γλάδστων. Την θλιβεράν αυτήν επέτειον θά εορτάσωσι και πάλιν εθνικώτατα ήδη οί Βούλγαροι χωρίς νά φοβοῦνται Σουλτανικήν δυσμένειαν.

Αντάξιοι ψάλται του μεγαλείου μας

— Δύναται να πιστέψω πῶς μπῆκε ὁ Μάης.
— Γιατί;
— Γιατὶ ἀκόμη δὲν ἔβγαλε ὁ βασιλιᾶς μας.

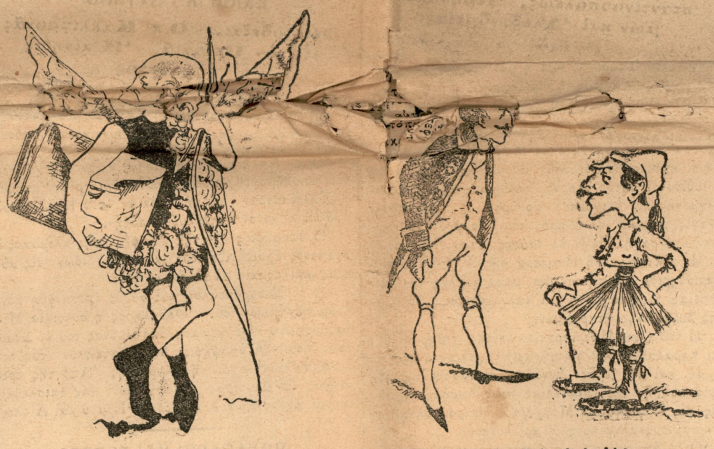

Ο Μάϊος της Πολιτικῆς

— Ποῖον θέλει ἡ Δύλη νὰ ψηφίσω;
Τὸν Καλλιφρονᾶ ἢ τὸν Σταυρόπουλο;
— Τὸν προκόπιον οἰκονομίδην . . .

ΑΙ ΓΡΑΦΟΥΣΑΙ ΕΛΛΗΝΙΔΕΣ

ΤΟ ΑΡΘΡΟΝ ΤΟΥ ΚΥΡΙΟΥ ΡΟΪΔΟΥ

Συνέντευξις μετὰ τῆς δεσποινίδος
ΕΥΓΕΝΙΑΣ ΖΩΓΡΑΦΟΥ

Η κόρη.—Η συγγραφεὺς

Σᾶς ἔτυχέ ποτε στὴν δενδροστοιχίαν ν' ἀπαντήσετε μίαν κόρην λεπτήν, ἀβρὰν μὲ ὡραῖον ἀνάστημα, μὲ λευκὸν πρόσωπον, μὲ δύο ὀφθαλμοὺς ζωηρῶς γαλανοὺς, μὲ μικρὸ στοματάκι, μὲ ἔξυπνα χαρακτηριστικά, μὲ μερικοὺς ξανθοὺς βοστρύχους γύρω σὲ παιδικὸν μέτωπον, μ' ἓν ἁρμονικὸν ὕφος ἐν τῷ συνόλῳ της, ποῦ ἐνθυμίζει τὴν παιδίσκης καὶ τὴν γυναῖκα μαζί, ποῦ ἐπιβάλλει τὴν εὐρυΐαν καὶ τὴν δροσερότητα, ποῦ σᾶς λέγει κάτι ποῦ δὲν λέγουν οἱ ἄλλαι τακτικαί, ἀκούραστοι, κομψαὶ φρουφροῦδες καὶ τὰ ἄλλα φρουφρουδάκια τῆς δενδροστοιχίας; Αὐτὴ ἔστιν ἡ δεσποινὶς Εὐγενία Ζωγράφου, ἡ γνωστὴ ἐκ τῆς σκηνῆς καὶ ἐκ τῶν διηγημάτων της, νεαρωτάτη καὶ ὁμορφοτέρα τῶν γραφουσῶν Ἑλληνίδων. Αὐτὴν ἐπείραξε πολὺ τὸ ἄρθρον τοῦ κ. Ροΐδου, ὥστε φυσικώτατα ἔρχεται ἤδη ἡ κομψὴ ἀπολογία της. Ἡ ἁπλότης ποῦ διακρίνει τὴν δεσποινίδα Ζωγράφου, περιέχεται ὅλη εἰς τὴν ἀπολογίαν της ταύτην, γινομένην σ' ἕνα κομψὸν σαλονάκι ἐν μέσῳ μητρός, θείας, ἀδελφοῦ, ποῦ περιεστοίχιζαν αὐτὴν φιλοστόργως.

Η ἀπολογία της.—Ὁ κόσμος εἶνε ἄθικος!

— Τὸν κ. Ροΐδη τὸν ἐθαύμαζα πολύ, εἶπεν ἀφελῶς ἡ κόρη, τώρα ὅμως ἤλλαξα γνώμην. Κατ' ἀρχὰς ἐπειράχθην πολὺ δι' ὅσα ἔγραψεν ἐναντίον μου, ἔπειτα ὅμως δὲν ἔβλεπα καμμίαν προσοχήν. Ἂς ἔγραψεν, ὅ,τι ἔγραψεν. Ὅλα μ' ἀφίνουν ἀπαθῆ. Ἀλλ' ἂποθέτω, ὅτι δὲν εἶνε δικαία χρίσις νὰ κρίνῃ κανεὶς ἓν ἔργον ἐκ τῶν τυπογραφικῶν σφαλμάτων. Διότι εἰς τὸ διήγημά μου ἐκεῖνο ἐν ᾧ εὑρῆκε τὰ λάθη ποῦ ἀνέφερεν ἐν τῇ κρίσει του ὁ κ. Ροΐδης, δὲν τὸ εἶχα διορθώσῃ. Ἔπειτα μὲ κατηγορεῖ, ὅτι ἔγραψα «μαγον ὄμμα» εἶνε λάθος αὐτό; Ὅτι ἔγραψα «ὀφθαλμοὺς μὲ πλημμύρας λάμψεως». Εἶνε κι' αὐτὸ λάθος; Πολὺ ἀπαιτητικὸς ἄλλως τε εἶνε ὁ κ. Ροΐδης ἀπὸ μίαν κόρην μόλις ἀρχίζουσαν τὸ στάδιόν της. Ἀλλ' αὐτὰ δὲν μοῦ κάμνουν καμμίαν ἐντύπωσιν. Ἔχω πάθῃ χειρότερα ἀκόμη ἀπὸ τὸν κόσμο. Εἰς τὸ σπίτι μου αὐτὸ ἐδῶ ἦλθαν ἄνθρωποι καὶ τοὺς ἐδιάβασα ἓν δρᾶμα μου. Κανεὶς δὲν εἶχε τὴν εἰλικρίνειαν νὰ μοῦ εἴπῃ τὴν γνώμην του ἐλευθέρως ἐπ' αὐτοῦ. Ὅλοι μοῦ εἶπαν, ὅτι ἦτο καλό, πολὺ καλό. Καὶ εἰς τὸ θέατρον (ἐδῶ ἡ λεπτὴ φωνὴ τῆς δεσποινίδος ἐξέρασε ποιαν τινα πίκραν) μ' ἐσφύριξαν! Ἡ κοινωνία εἶνε πολὺ κακὴ δι' ἡμᾶς τὰς γραφούσας. Ἡμεῖς δὲν ἔχομεν μεγάλας ἀξιώσεις μ' ὅτι γράφομεν, ἀλλὰ δὲν δυνάμεθα παρὰ νὰ ἐκλαγώμεν μὲ τὸ μῖσος τοῦ κόσμου ἐναντίον μας. Μία κυρία [illegible] ἔρχεται νὰ μοῦ εἴπῃ· Ἡ κακολογία ἀπηγγέλη [illegible]

Ὁ κ. Ροΐδης ἀπληρός!—Ἀπάθεια κόρης

[illegible] θεία κόρη [illegible] τοῦ κ. Ροΐδου, δεσποινίς, [illegible] Μόνον τὴν κ. Ἀρσινόην Παπαδοπούλου εὑρίσκει αὐτὸς καλήν.

— Σεῖς πῶς εὑρίσκετε τὴν κυρίαν αὐτήν;

— Δὲν ἐδιάβασα τίποτε δυστυχῶς ἰδικόν της. Μόνον μίαν μετάφρασίν της κάποτε. Ἀλλ' ὁ κ. Ροΐδης οὔτε τὴν κ. Παρρὲν ὡς δημοσιογράφον ἀναγνωρίζει, οὔτε τὴν δεσποινίδα Ἀλεξάνδραν Παπαδοπούλου ποῦ ἔχει γράψῃ τόσα καλὰ διηγήματα εἰξεύρει, οὔτε τὴν κ. Ἀλμπέρτη, οὔτε καμμίαν ἄλλην. Αὐτὴ εἶνε πολλὴ ἀδικία ἐκ μέρους του. Ἐν γένει ὅλοι οἱ ἄνδρες μετὰ πικρίας ἐκφράζονται διὰ τὰς γραφούσας γυναῖκας. Ἀρκεῖ ἕνα ἔργον νὰ ἐγγράφῃ ἀπὸ γυναῖκα διὰ νὰ τὸ περιφρονήσουν, ἀδιάφορον, ἂν λέγῃ κάτι τι, ἂν εἶνε καλόν. Ἐγὼ ὅμως, σᾶς ἐπαναλαμβάνω, ἐξακολουθῶ τὴν δουλειάν μου, μένουσα ἀπαθὴς εἰς ὅλ' αὐτά. Ἂς λέγουν ὅ,τι θέλουν, καὶ αἱ ἐφημερίδες ἀκόμη.

Τί γράφει τώρα.—Ἓν δρᾶμα της!

— Καὶ τί γράφετε τώρα δεσποινίς;

— Ἐξέδωκα ἤδη τέσσαρα διηγήματά μου εἰς ἕνα τόμον, καὶ καταγίνομαι ἤδη διὰ τὸ θέατρον. Ἔχω ἑτοιμάσῃ δύο δράματα ἓν κοινωνικὸν καὶ ἓν ἱστορικόν.

— Μὰ σεῖς εἶσθε ἀκαταπόνητος;

— Αὐτὸ τῆς λέγω κ' ἐγώ, κύριε, προσέθεσεν ἡ μήτηρ της κ. Ζωγράφου. Ἄλλην δουλειὰ δὲν κάμνει παρὰ νὰ γράφῃ καὶ νὰ διαβάζῃ νύχτα μέρα, καὶ τὴν πονοῦν μάλιστα καὶ τὰ μάτια της ἀπὸ τὰς ὁλονυκτίας.

— Ἐργάζεσθε καὶ τὴν νύκτα, δεσποινίς.

— Ἕως τὰς 3 τῆς πρωΐας. Μ' ἀρέσει τὴν νύχτα νὰ γράφω καὶ τὴν ἡμέραν νὰ διαβάζω.

— Καὶ τί διαβάζετε;

— Τὸν Σαίκσπηρ...

— Ὅλῃ φιλοσοφίας, προσέθεσεν ἡ κυρία Ζωγράφου.

— Μ' ἀρέσει ἰδιαιτέρως τὸ θέατρον, ἰδίως ὁ Σαίκσπηρ...

— Εἴδατε, κύριε, τὸν «Ἐξιλασμὸν»; μ' ἐρωτᾷ ὁ ἀδελφὸς τῆς συγγραφέως

— Δυστυχῶς ὄχι. Μόνον τὴν δευτέραν πρᾶξιν.

— Τὴν χειροτέραν δηλ. ἐξακολουθεῖ ὁ νέος κ. Ζωγράφος. Θέλετε ν' ἀκούσετε τὴν τρίτην πρᾶξιν;

— Ὅπως ἀγαπᾶτε... Πολὺ εὐχαρίστως.

— Ἄ! ὄχι διατὶ νὰ σᾶς βαλωμεν εἰς κόπον, κύριε, λέγει ἡ δεσποινὶς Ζωγράφου.

Φυσικά, ἐπιμένω ἐγώ, ἡ συγγραφεὺς ἐξέρχεται πρὸς στιγμὴν καὶ ἐπιστρέφει μὲ τὸ χειρόγραφον. Κάθηται ἐπὶ πολυθρόνας καὶ ἀρχίζει τὴν ἀνάγνωσιν. Ἡ φωνή της σταθερά, ἁρμονικὴ ἀπαγγέλλει

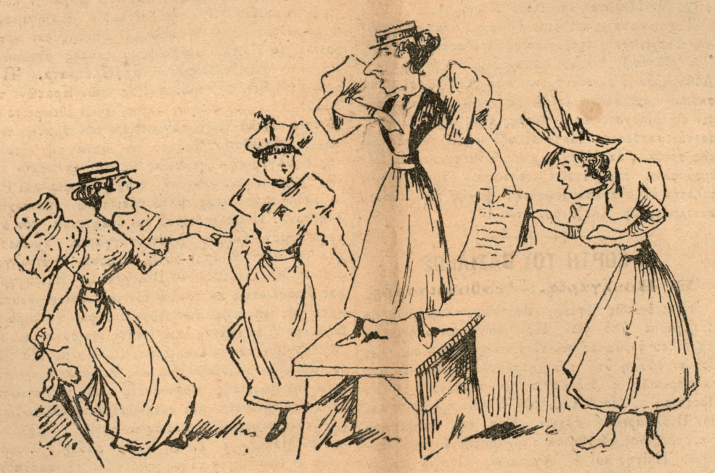

Συνέδριον διὰ νὰ λάβουν μέτρα κατὰ τοῦ κ. Ροΐδου

μᾶλλον παρὰ ἀναγινώσκει. Ἡ ἀνάγνωσις διαρκεῖ δέκα λεπτὰ περίπου. Μετὰ τὸ τέλος :

— Πολὺ φυσικὸν τὸ τέλος, πολὺ ὡραία γλῶσσα, λέγω ἐγώ.

Ὁ κ. Ζωγράφος·

— Ἐὰν ἀνεβίβαζαν προσεκτικῶς οἱ ἠθοποιοὶ τὸ ἔργον, πέρυσιν ὁ «Ἐξιλασμὸς» θὰ ἦτο ἡ μόνη ἐπιτυχία.

— Καλέ, αὐτὸ θέλει καλοὺς ἠθοποιούς, προσθέτει ἡ κυρία Ζωγράφου. Ἡ Ζάμπου ἡ καϋμένη εἶπεν : Ἀφήσατέ μου δέκα ἡμέρας νὰ τὸ μελετήσω. Τὸ ἔργον εἶνε λεπτόν. Ἀλλὰ τὰ ἔκαμαν θάλασσα. Εἶχα τὰ νεῦρά μου καθ' ὅλην τὴν διάρκειαν τῆς παραστάσεως. Ἡ Εὐγενία εἶχε σβουθῇ 'στὰ γέλοια.

— Μὰ τί νὰ ἔκαμνα μαμᾶ ; Ὦ ! αὐτοὶ οἱ ἠθοποιοί !

— Μὰ φταῖτε, σεῖς δεσποινίς ἀπαντῶ, δὲν ἔπρεπε νὰ δώσετε ἀμελέτητον τὸ ἔργον.

— Τί νὰ ἔκαμνα ; Ἐκινδύνευε νὰ μὴ δοθῇ. Οἱ ἠθοποιοὶ δὲν ἤθελαν. Εἰς τὸ μέλλον ὅμως θὰ προσέξω πολύ.

Καὶ ἀληθῶς ὀφείλει νὰ προσέξῃ πολὺ εἰς τὸ μέλλον ἡ δεσποινὶς Ζωγράφου, ἐσκεπτόμην ἐνῷ κατηρχόμην τὴν κλίμακα, διότι θὰ εἶνε κρῖμα νὰ μὴ ἐκμεταλλευθῇ δεόντως τὸ τάλαντον δι' οὗ τὴν ἐπροίκισεν ἡ φύσις ἐξ ἴσου μὲ τὴν καλλονήν της.

Μποέμ

ΠΡΩΤΟΜΑΓΙΑ

ΤΟ ΑΝΘΟΠΑΖΑΡΟΝ

Ἡ ἐσπερινὴ πανήγυρις τῆς 30 Ἀπριλίου ἡ ὁποία σπρώχνει τὸν κόσμον τῆς κονιορτοπόλεως εἰς τὰς ἐξοχάς, σαρδελλοειδῶς συμπυκνούμενον ὑπὸ τὰ φυλλώματα τῶν κήπων τῶν Πατησίων καὶ τῆς Κολοκυνθοῦς, δὲν διέρχεται πάντοτε μὲ τὴν αὐτὴν μονοτονίαν. Κάθε χρόνο ἡ ἑορτὴ τῶν ἀνθέων ποῦ γίνεται εἰς τοὺς αὐτοὺς τόπους, ἔχει καὶ κάποιαν ἰδιαιτέραν ἐκφρασιν, ἡ ὁποία ὀφείλεται πρὸ πάντων εἰς τὰς διαθέσεις τοῦ Ἀττικοῦ οὐρανοῦ. Πέρυσιν ἐνθυμοῦμαι ὅτι ἡ πανήγυρις αὐτὴ ἐτελεῖτο ἐξόχως ὑπὸ πανσέληνον, ἡ ὁποία καθίστα ὀλιγώτερον μυστηριώδη τὰ φυλλώματα τῶν κήπων καὶ διηυκρίνιζε περισσότερον μιᾶς ἀμφιβόλου λάμπας τοὺς ὑπ' αὐτὰ ροφῶντας ρητινίτην. Φαντάζεσθε λοιπὸν τὴν διαφορὰν τῆς περυσινῆς ἑορτῆς, καὶ τῆς ἐφε[illegible]

[illegible] τῆς ὁδοῦ Πατησίων—διότι τὰ φανάρια της εἶνε ἀπὸ τὸν πολύτυρβον σταθμὸν τῶν **Ἀυτέων** εἰς τὴν Πατήσια, ἡ πανήγυρις ἦτο ὑπολαθάμουσα. Καὶ ἐπειδὴ εὐρισκόμεθα ἀκόμη εἰς τὴν ὁδὸν Πατησίων πρέπει νὰ σᾶς ἀναφέρω τὸ μόνον ἐκεῖ εὐχάριστον θέαμα τὸ ὁποῖον ὅλοι οἱ παρελάσαντες ἀφεύκτως θὰ ἀπήλαυσαν. Τὸ ἐργαστήριον ἑνὸς γλύπτου εἶνε ἀνοικτόν.

Ἀμέσως ἔσωθεν τῆς θύρας μαγνητίζει τὰ βλέμματα ἓν ἄγαλμα φωτιζόμενον ὑπὸ δύο κηρίων, μὲ τὸ φῶς τῶν ὁποίων διακρίνει κανεὶς ἀόριστος εἰς τὸ σκοτεινὸν βάθος καὶ ἄλλας λευκότητας μαρμάρων.

Τὸ ἐργαστήριον εἶνε τοῦ γλύπτου Φιλιππότου. Καὶ τὸ ἄγαλμα εἶνε τὸ γλυπτικὸν ἀριστούργημα τῆς ἐποχῆς μας ὁ *Ξυλοθραύστης*, φέρων εἰς τὴν κεφαλὴν πρωτομαγιάτικον στέφανον, ἐκ ῥόδων. Τὸ θέαμα ἦτο ἀρκετὰ περιεργον καὶ ἀπολαυστικόν, ἡ δὲ διαβολεμμένη αὐτὴ ἰδέα, προδίδει τὴν γνωστὴν καλλιτεχνικὴν πρωτοτυπίαν τοῦ Φιλιππότου, —τοῦ περισσότερον ἡδικημένου καλλιτέχνου μας.

***

Καὶ ἤδη εἰς τὰ Πατήσια.

Ἡ ὁδὸς χρωματίζεται ἐρυθρῶς ἀπὸ τοὺς σωροὺς τῶν ῥόδων καὶ τὸ κυριαρχοῦν ῥητινῶδες. Κόσμος καὶ κοσμάκης, περπάτημα καὶ στρίμωγμα διαρκές, τράμ, φωνές, σφυρίγματα, γενικὴ ἀναμπουμπούλα διακρίνουν τὸ θορυβῶδες *ἀνθοπάζαρον* τῆς πρωτομαγιᾶς.

Εἰς κάθε εἴσοδον χαριτωμένην ἰδιωτικοῦ περιβολίου, ὑψώνεται τὸ ξύλινον τραπεζάκι ἐπὶ τοῦ ὁποίου ὑπάρχει ἡ ἔνθεσις τῶν *Μήδων*, τῶν πλείστων πτωχικῆς διασκευῆς καὶ ἀκαλαισθήτων στεφάνων. Μόνον οἱ πωληταὶ δὲν εἶνε καθόλου χαριτωμένοι. Πατησιῶτες ἀντὶ Πατησιώτισσες. Ἀλλοτε παραπλεύρως τῶν πωλουμένων ἀνθέων ἐφαίνοντο αἱ ῥοδαλαὶ κορασίδες αἱ ἀνεπτυγμέναι μέσα εἰς τὰ Πατησιώτικα περιβόλια, μὲ τας ὁποίας ἦτο ὄχι ὀλίγον εὐχάριστον νὰ διαπραγματεύηται κανεὶς τὴν ἀγορὰν τῶν ἀνθέων, ἐπιδεικνύουσαν καὶ τὰ ῥόδα τοῦ προσώπου των, χωρὶς νὰ δύναται κανεὶς μὲ οἱανδήποτε χρηματικὴν θυσίαν νὰ τὰ ἀποκτήσῃ. Ἐφέτος παντοῦ ἀιεξαιρέτως ἔβλεπες ἀνδρικὰ πρόσωπα. Φαίνεται ὅτι οἱ κηπουροὶ τῶν Πατησίων κατήργησαν τὸ ἔθιμον αὐτό, διότι ὅπου δὲν ὑπῆρχον αἱ νεαραὶ πωλήτριαι δὲν ἐπλησίαζε κανεὶς νὰ ἀγοράσῃ, καὶ ὅμως πόσον διαφορετικὴ θὰ ἦτο ἡ πανήγυρις ἂν εἴχομεν καὶ ἀνθοπώλιδας τῆς Πρωτομαγιᾶς !

***

Μετὰ τὸν περιπατοῦντα καὶ διασκεδάζοντα διὰ τῶν ὀφθαλμῶν κόσμον, ἄλλος πολυπληθέστερος κρύπτεται βαθειὰ εἰς τοὺς κήπους, ἀπὸ τοὺς ὁποίους ἐξέρχεται ὁ βόμβος τῆς εὐθυμίας. Ὁ ἐρχόμενος εἰς τὰ Πατήσια κατὰ τὰς 8 ἢ τὰς 9 πρέπει νὰ πλανηθῇ καὶ νὰ ὑποστῇ Ὀδύσσειαν, ζητῶν νὰ εὕρῃ θέαν ἐκεῖ μέσα, φαντασθῆτε δὲ τὰς ὀδυνηρὰς νύξεις τοῦ στομάχου σας, ἐὰν ἐπεφυλάχθητε νὰ κάμετε ρομαντικὸν δεῖπνον, τὰς ὁποίας ἡ περιπλάνησις καθιστᾷ ὀδυνηροτέρας. Καὶ ἐὰν κανεὶς εὐτυχήσῃ νὰ εὕρῃ θέσιν, θὰ ἐγγίσῃ τὰ ἀμφιβόλου ποιότητος φαγητὰ καὶ ποτά, ποῦ σερβίρονται ὑπὸ τὸ ἀμυδρὸν φῶς, μὲ δυσπιστίαν περισσοτέραν του Σουλτάνου.

Τὸ ἐνδιαφέρον φαινόμενον τῆς ἐφετεινῆς ἑορτῆς, εἶνε ὅτι ἔλειψεν ἐντελῶς ἡ ἀνυπόφορος πίπιζα μὲ τὸ τύμπανον, εἰς τὰ Πατήσια τοὐλάχιστον. Αὐτὴ κατέπνιγεν ἄλλοτε ὅλα τὰ τραγούδια καὶ τὰς κατάδες, διὰ νὰ κυριαρχῇ ὁ ὄξυς καὶ φρικώδης ἦχος της, καὶ αὐτὴ ἐφυγάδευε τὰ μαντολίνα καὶ τὰς κιθάρες, τὰ ὁποῖα θὰ ἔχωνεν ὁλίγην ἁρμονίαν εἰς τὴν ποιητικὴν πανήγυριν. Ἀλλὰ καὶ ἐφέτος ἡ ἔλλειψις ὀργάνων ἦτο καταφανής, διὰ τὸν φόβον...τῆς πίπιζας Τραγούδια ἐπίσης ἦτο σπάνιον νὰ ἀκουσθοῦν καὶ μόνον ἀπὸ τὸ βάθος μικροῦ πυκνοφυτευμένου κήπου ἕνας γλυκὺς τενόρος, ἔψαλλε *μισῤῥε*, ὑπὸ τὸ σιγαλὸν κομπανιαμέντο κιθάρας, τὸ αἰώνιον καὶ ἀειθαλὲς τοῦ Παράτσου

Δρέψατε πάλιν ἐρασταί. .

***

Ἕως ὅτου ἐξημέρωσεν ἡ πρώτη τοῦ Μαΐου, καὶ σὶ ἐξῆσται ἐφάνησαν στολισμένοι μὲ τὸν χλωρὸν ἀκόμη στέφανον τῆς παραμονῆς, ὁ ὁποῖος ἐπὶ ἕνα μῆνα θὰ ὑφίσταται ἐκεῖ καθημερινὸν μαρασμὸν ὑπὸ τὰς ἀκτῖνας τοῦ ἡλίου.

Πόσον κρύα περνᾷ αὐτὴ ἡ ἡμέρα ἐδῶ ! Τὰ δικαιώματά της δὲν τὰ ἀφαιρεῖ ἡ παραμονή, καὶ κανεὶς δὲν τὴν ἐνθυμεῖται. Τὸ μόνο διδόμενον νὰ τὴν ἐνθυμηθῇτε εἶνε ἡ ἄρευκτος ἐπίσκ-ψ ς τῆς ... σπιτονοικοκυρᾶς σας, ἡ ὁποία δὲν ἔχει λόγον νὰ σᾶς εἰδοποιήσῃ ὅτι εἶνε *πρωτομαγιά*, ἀλλὰ μόνον ὅτι εἶνε πρώτη τοῦ μηνός

Ζ. Π.

ΝΕΩΤΕΡΑ

Ο ΣΥΜΒΙΒΑΣΜΟΣ

Τί ἐλέγετο χθὲς

Περὶ τοῦ συμβιβασμοῦ χθὲς πάλιν ἐκυκλοφόρουν φῆμαι ὅτι ὡρισμένος ἐντὸς τοῦ Μαΐου τελειώνει. Οἱ ἀντιπρόσωποι τῶν κομητάτων ὑπέβαλον τας προτάσεις σχετικῶς μὲ τὴν ἑταιρίαν τῶν Μονοπωλείων εἰς τὸν ἐν Παρισίοις πρεσβευτὴν κ. Δελυγιάννην, ὅστις ἀνήγγειλε ταύτας εἰς τὴν κυβέρνησιν. Ἤδη λέγεται ὅτι ἡ κυβέρνησις σκέπτεται νὰ τὰς δεχθῇ ὡς ἔχουν σχεδὸν, ἐναρμὴ φέρῃ προσκόμματα εἰς τὴν λύσιν τοῦ ζητήματος τούτου, ὅπερ ἂν τελειώσῃ ἐντὸς τοῦ μηνὸς τούτου θὰ ἀναδληθῇ διὰ τὸν προσεχῆ Ὀκτώβριον, καθόσον οἱ ἀντιπρόσωποι θἀπέλθουν ἐκ Παρισίων ἔνεκεν τοῦ θέρους.

Αὐταὶ ἦσαν αἱ φῆμαι τῆς χθὲς καὶ ὡς τοιαύτας τὰς ἀναγράφομεν νήπιοτες τας χεῖρας μας.

ΕΠΙ ΤΗ ΣΤΕΨΕΙ ΤΟΥ ΤΣΑΡΟΥ

Τὰ δῶρα τῶν Πατριαρχείων Κων/σταντινουπόλεως, Ἱεροσολύμων καὶ Ἀλεξανδρείας

Ἀνεχώρησαν ἤδη διὰ Μόσχαν αἱ ὑπὸ τῶν τριῶν Πατριαρχείων ἀποσταλεῖσαι ἀντιπροσωπεῖαι διὰ τὴν Πατριαρχείου ἐπιτροπὴ κομίζει τῇ Α.Α. Μ. αἱ παριστῶσαν τὴν φερώνυμον αὐτῷ ἅγιον, κ [illegible] ἀστεροφόρους [illegible] πεποικιλμένου καὶ ἀπαστράπτοντος ἐξ ὅλων

Ἡ εἰκὼν ὁλόκληρος εἶνε κατειργασμένη χρυσοῦ κατεσπαρμένου λίθοι ἀδαμάντινοι. Ἐπὶ τοῦ ὀπισθίου δὲ αὐτῆς μέρους ἄνωθι μὲν εἶνε ἐγκεχαραγμένη ἐπὶ ἐπιχρύσου ἀργύρου ἡ πατριαρχικὴ σφαγίς, κάτωθι δὲ ἡ πρὸς τὸν Τσάρον ἀναθηματικὴ ἐπιγραφή. Πλὴν δὲ ταύτης ἀποστέλλεται τῇ Α.Μ. καὶ ἐπιστολὴ ἰδιαιτέρα τῆς Α. Θ. Π. συγχαρισιτήριος ἐπὶ τῇ στέψει, μετὰ πολλῆς τῆς ἐπιμελείας συντεταγμένη καὶ καλλιτεχνικῶς διὰ γραφῆς βυζαντινῆς γεγραμμένη.

Ἡ τοῦ Οἰκ. Πατριαρχείου ἐπίσης ἐπιτροπὴ θέλει παραλάβει καὶ φωτογραφικὰς εἰκόνας τῆς Α. Θ. Π. καὶ τῆς ἱερᾶς Συνόδου, ἑτοιμασθείσης ἤδη μετὰ πολλῆς τῆς ἐπιμελείας, ἅπως δωρήσηται αὐτὰς εἰς διαφόρους ἐν Μόσχᾳ καὶ Πετρουπόλει διακεκριμένους κληρικοὺς τε καὶ λαϊκούς.

Ὁ δὲ ἀντιπρόσωπος τοῦ πατριάρχου Ἱεροσολύμων δωρήσεται τῇ Α. Μ. μεγαλοπρεπέστατον ἱερὸν κουδούκλιον ἐξ ἀργύρου κατειργασμένον καὶ ἐγκλείον ἅγια λείψανα. Ὁ ἀντιπρόσωπος τέλος τοῦ Πατριάρχου καὶ Πάπα Ἀλεξανδρείας ἅγιος Λιβύης κ. Ἰγνάτιος κομίζει τῇ Α. Μ. πολύτιμον ἀρχαιολογικῆς ἀξίας χριστιανικὸν μνημεῖον παριστῶν τὴν Παλαιὰν καὶ Νέαν Διαθήκην.

Τιμητικωτάτη καὶ λίαν ἔνθερμος ἀναμένει τοὺς πατριαρχικοὺς ἀντιπροσώπους ἐν Ρωσσίᾳ ὑποδοχή. Ἐν Ὀδησσῷ, θέλουσι παραμείνει ἐπὶ δύο ἡμέρας. Αὐθημερὸν δὲ συνοδευόμενοι ὑπὸ τριῶν δυρώσσων ἐπισκόπων καὶ ἄλλων λαϊκῶν ξεναγῶν ἀναχωρήσουσιν εἰς Μόσχαν, ἐν ᾗ ἐπίσης τιμητικώτατα γενήσονται ὑποδεκτοί. Μετὰ δὲ τὴν λῆξιν τῶν ἑορτῶν τῆς στέψεως ἐκ Μόσχας κατευθυνθήσονται εἰς Πετρούπολιν, ὅπως ἐκεῖ ἐπιτελέσωσι ἐπιμνημόσυνον τελετὴν ὑπὲρ ἀναπαύσεως τῆς ψυχῆς τοῦ ἀοιδίμου αὐτοκράτορος Ἀλεξάνδρου τοῦ Γ'.

Η ΕΟΡΤΗ ΤΟΥ ΒΑΣΙΛΕΩΣ

Ἐν Βουλγαρίᾳ.—Ἐνθουσιασμὸς

Ἐξαιρετικῶς ἑφέτος ἐωρτάσθη λαμπρῶς ἐν Βουλγαρίᾳ ὑπὸ τῶν ἑλληνικῶν κοινοτήτων ἡ ἑορτὴ τοῦ ὀνόματος τοῦ Βασιλέως Γεωργίου. Εἰς Σόφιαν ἐφάλη ὑπὸ τοῦ μητροπολίτου Φωτίου μεγαλοπρεπῶς ἡ δοξολογία παρισταμένου τοῦ Γ. Προξένου κ. Παγανέλη, τῶν λοιπῶν προξένων καὶ τῶν Βουλγαρικῶν ἀρχῶν. Μετὰ τὴν δοξολογίαν ὁ κ. πρόξενος ἐδέχθη τὰ συγχαρητήρια τῶν ἀρχῶν. Ἐπίσης καὶ ἐν Ἀγχιάλῳ, Πύργῳ καὶ ἐν Στενημάχῳ ἐφάλησαν δοξολογίαι, τὰς ὁποίας ἐτίμησαν ἐκτάκτως ἑφέτος αἱ βουλγαρικαὶ ἀρχαί. Ἐν Φιλιππουπόλει ἡ Ἑλλ. Φιλαρμονικὴ «Ὀρφεὺς» καθ' ὅλην τὴν ἡμέραν ἐν τῷ προξενικῷ καταστήματι ἐπαιανίζεν ὑπὸ τὰς ἐπευφημίας καὶ ζητωκραυγὰς τῶν Ἑλλήνων. Τὴν ἑσπέραν ὅλαι αἱ οἰκίαι καὶ τὰ καταστήματα τῶν ὁμογενῶν ἦραν φωταγωγημένα.

Η «ΜΠΟΥΜΠΟΥΛΙΝΑ»

Τὸ ἔργον τῆς ἐπιτροπῆς.—Εἰδοποιήσεις τῶν ναυτικῶν ἀρχῶν

Τὸ ὑπουργεῖον τῶν Ναυτικῶν δια σημερινῆς αὐτοῦ διαταγῆς εἰδοποίησε τὸν διευθυντὴν τοῦ Ναυστάθμου, ὅπως παράσχῃ πᾶσαν πληροφορίαν καὶ ἐπιδείξῃ ὅλα τὰ σχετικὰ ἔγγραφα μέχρι τῆς 31 Μαΐου. Ἐπίσης εἰδοποιήθησαν καὶ οἱ λοιποὶ ἀρχαὶ ἐν Ναυστάθμῳ ὅπως παράσχουν εἰς τὴν ἐπιτροπὴν πᾶσαν σχετικὴν πληροφορίαν. Τὸ ὑπουργεῖον ἐπίσης εἰδοποίησε καὶ τὴν ἐπιτροπὴν ὅπως ὁσάκις πρόκειται νὰ κατέλθῃ εἰς Ναύσταθμον εἰδοποιῇ τοῦτο πρὸ 24 ὡρῶν, ἵνα τίθεται ὑπὸ τὰς διαταγὰς τῆς ἐπιτροπῆς ἀτμάκατος.

Αὐτὰ σήμερον ἄνευ σχολίων.

ΕΚΛΟΓΙΚΑ ΑΤΤΙΚΗΣ

Περιοδεῖαι.—Ὁ κ. Καλλιφρονᾶς εἰς τὸν Πειραιᾶ.—Ἡ κίνησις τῆς νυκτὸς

[illegible] ἀφιξει περιήλθον [illegible] ἀπαξαπαξ, λέγοντες τοὺς ἐκλογεῖς. Ὁ [illegible] ὁδευόμενος ὑπὸ τοῦ βουλευτοῦ κ. [illegible] ἐπεσκέφθη τὰς συνοικίας Καρβουνιάρη καὶ Μανίνα.

Ὁ κ. Καλλιφρονᾶς τὸ μεσονύκτιον ἀνεχώρησε διὰ τὸν δῆμον Κρωπίας, ὁπόθεν ἐπιστρέφει ἀπόψε.

Τὴν ἑσπέραν εἰς τὴν οἰκίαν τοῦ Καλλιφρονᾶ πλῆθος ἀρκετὸν κατέκλυζεν αὐτήν.

Ὁ ὑποψήφιος ἐπὶ τῆς κορυφῆς τῆς κλίμακος ἱστάμενος ἐχαιρέτιζε τοὺς ἐκλογεῖς δίδων εἰς αὐτοὺς μπιλετάκια μὲ τὸ ὄνομά του.

Ὁ κ. Σταυρόπουλος καὶ αὐτὸς ἐπεσκέφθη πολλοὺς τῶν φίλων του. Ὁλόκληρος ἡ συνοικία Μεταξουργείου εἶνε γεμάτη ἀπὸ εἰκόνας τοῦ κ. Σταυροπούλου. Οἱ ὑποψήφιοι θὰ παρατείνουν τὰς περιοδείας των μέχρι τῆς Κυριακῆς. Ἀπὸ τῆς προσεχοῦς δὲ Δευτέρας θ' ἀρχίσουν τὰς ἐπισκέψεις εἰς τὰ καταστήματα τῶν ὁδῶν Ἑρμοῦ καὶ Αἰόλου.

ΒΟΥΛΓΑΡΟΙ ΚΑΙ ΣΕΡΒΟΙ

Τί γράφουν αἱ Βουλγαρικαὶ ἐφημερίδες — Ἡ βαλκανικὴ ὁμοσπονδία.—Κατὰ τῆς Αὐστρίας

Ὁ βουλγαρικὸς ὑπουργικὸς τύπος, τὸ σύνθημα δεδούσης τῆς «Προγρὲς», ἀποδίδει μεγάλην πολιτικὴν σημασίαν εἰς τὴν ἐπίσκεψιν τοῦ ἡγεμόνος Φερδινάνδου εἰς Βελιγραδίῳ καὶ ἀσμενίζεται προεξοφλῶν τὰ ἐκ τῆς ἐπισκέψεως ταύτης εὐχάριστα διὰ τοὺς Μακεδονοσλαύους ἀποτελέσματα. Ἡ ἰδέα, λέγουσιν, τῆς ὁμοσπονδίας τῶν Κρατῶν τοῦ Αἵματος, ἥτις πρὸ ὀλίγων ἀκόμη ἐτῶν ἐθεωρεῖτο ὡς οὐτοπία ἔνεκα τοῦ ἀνταγωνισμοῦ τῶν κρατῶν τούτων ἐν Μακεδονίᾳ, ἤρξατο νῦν, μετὰ τὴν εἴσοδον τῆς Βουλγαρικῆς ἡγεμονίας εἰς τὴν κανονικὴν αὐτῆς τροχιάν, νὰ ἀποκτᾷ ἰσχὺ εἰς ἐν Σοφίᾳ καὶ Βελιγραδίῳ πολιτευτὰς μετὰ πλειοτέρων ἐπιτυχιῶν ἐλπίδων. Ἡ ὑπεκκαίουσα καὶ ἐξάπτουσα τὸν ἀνταγωνισμὸν ἐκείνων Αὐστροουγγαρία, ἀπώλεσεν ἤδη τὴν παντοδύναμον αὐτῆς ἐπιρροὴν ἐν Βουλγαρίᾳ, αἱ δὲ τελευταῖαι ἐν Βελιγραδίῳ ἀντιουγγρικαὶ διαδηλώσεις κατέφερον τὸν τελευταῖον κτύπον κατὰ τῆς ἐπιρροῆς τῶν Αὐστροούγγρων ἐν Σερβίᾳ. Σήμερον οἱ ἐν Βιέννῃ καὶ Πέστῃ δὲν δύνανται νὰ ραδιουργῶσι καὶ νὰ ἐνσπείρωσι ζιζάνια μεταξὺ τῶν δύο ἀδελφῶν σλαυϊκῶν κρατῶν, ἅτινα ὑπὸ τὴν αἰγίδα τῆς ρωσσικῆς προστασίας δέον νὰ τείνωσιν ἀλλήλοις τὴν χεῖρα καὶ συνηνωμένα νὰ ἐπιδιώξωσι τὴν ἱκανοποίησιν τῶν ἀμοιβαίων αὐτῶν συμφερόντων ἐν Μακεδονίᾳ. Ἐν τῇ ἐννοίᾳ ταύτῃ ὁ ὑπουργικὸς ἐν Βουλγαρίᾳ τύπος χαιρετίζει τὴν ὁμοσπονδίαν Βουλγαρίας καὶ Σερβίας, θεωρῶν αὐτὴν ὡς φυσικὴν συνέπειαν τῆς ἀναστυλώσεως τῆς ρωσσικῆς πολιτικῆς ἐν ἀμφοτέροις τοῖς κράτεσι τούτοις καὶ νῆς ἐν τῇ Σερβικῇ πρωτευούσῃ ἐπισκέψεως τοῦ ἡγεμόνος Φερδινάνδου.

ΝΑΥΤΙΚΑ

Αἱ βιβλιοθῆκαι τῶν θωρηκτῶν μας.—Οἱ λογισταί.—Κατάπλους «Μυκάλης».

Εἰς τὸ ὑπουργεῖον τῶν ναυτικῶν παρεδόθησαν 600 τόμοι μέλλοντες νὰ χρησιμεύσωσι διὰ τὰς βιβλιοθήκας τῶν θωρηκτῶν μας. Ἑκάστη τούτων θὰ περιέχῃ 200 τόμους διαφόρων ναυτικῶν καὶ ἱστορικῶν συγγραμμάτων, ἅτινα προθύμως παρεχωρήθησαν ὑπὸ τῶν συγγραφέων καὶ ἐκδοτῶν.

— Ὁριστικῶς ἀπεφασίσθη ὅπως ὁ διαγωνισμὸς πρὸς πλήρωσιν τῶν 18 κενῶν θέσεων λογιστῶν, περὶ οὗ καὶ ἄλλοτε ἐγράψαμεν, γείνῃ τὴν 16ην τρέχοντος.

— Τηλεγράφημα πρὸς τὸ ὑπουργεῖον τῶν Ναυτικῶν ἀγγέλλει ὅτι κατέπλευσεν εἰς Πειραιᾶ ἡ «Μυκάλη» ἐφ' ἧς, ὡς γνωστόν, μέλλει νὰ ἐπιβῇ ἡ Α. Υ. ὁ Διάδοχος ἀπερχόμενος εἰς Ρωσσίαν ὅπως παραστῇ εἰς τὴν στέψιν τοῦ Τσάρου.

ΜΝΗΜΟΣΥΝΟΝ ΤΡΙΚΟΥ

Τὴν προσεχῆ Κυριακήν.—Ἄνθη εἰς τὸν τάφον του.—Αἱ δεήσεις.

Ἡ κυρία Σοφία Τρικούπη τελεῖ τὴν προσεχῆ Κυριακήν, 5 τρέχοντος ἐν τῷ ναῷ τοῦ Α΄. νεκροταφείου ἀρχιερατικὸν μνημόσυνον ὑπὲρ ἀναπαύσεως τῆς ψυχῆς τοῦ ἀειμνήστου αὐτῆς ἀδελφοῦ Χαριλάου Τρικούπη.

Τὸ εὐλαβὲς προσκύνημα εἰς τὸν τάφον τοῦ μεγάλου πολιτικοῦ, δὲν ἔπαυσε, ἀλλ' ἐξακολουθεῖ καθ' ἑκάστην ζωηρότερον. Ὁ Τρικούπης ὁ ὁποῖος τόσον ἐν τῷ βίῳ του συνανεστράφη μὲ τὰ ἄνθη καὶ τὰ ἠγάπησε, δὲν ἀποχωρίζεται αὐτῶν καὶ εἰς τὸν τάφον του. Χθὲς μετέβη ἐκεῖ πλῆθος κόσμου καὶ κατέθηκεν ἄνθη, αἱ δὲ κατατεθεῖσαι ἀνθοδέσμαι ἀνέρχονται εἰς 50. Μεταξὺ τῶν ἄλλων μετέβη καὶ ὁ ἀρχιεπίσκοπος Σπάρτης μετὰ τοῦ διακόνου του, ὅστις στὰς πρὸ τοῦ τάφου ἀπηύθυνεν ἐν μεγίστῃ συγκινήσει εὐχὰς ὑπὲρ τῆς ψυχῆς τοῦ ἀειμνήστου ἀνδρός.

Η ΧΟΛΕΡΑ

Τὰ κρούσματα.—Μέτρα τῆς κυβερνήσεως

Καταπληκτικὴν διάδοσιν λαμβάνει ἡ χολέρα καθ' ἑκάστην ἐν Ἀλεξανδρείᾳ. Κατὰ χθεσινὸν τηλεγράφημα ἐγένοντο αὐτόθι προχθὲς 34 κρούσματα ἐκ τῶν ὁποίων τὰ 15 ἀπέβησαν θανατηφόρα. Ἐπίσης ἐν Καΐρῳ συνέβησαν τέσσαρα κρούσματα, ὡς καὶ ἐν *Σουακείμ*.

Τὸ ὑπουργεῖον διέταξε τὴν ἐγκατάστασιν τροφοδοτῶν φυλάκων καὶ ἀπολυμαντιστῶν εἰς τὰ ἐν Κέρκυρᾳ καὶ *Καν/ρῳ* λοιμοκαθαρτήρια.

ΕΚΛΟΓΙΚΑ ΛΕΒΑΔΕΙΑΣ

Οἱ ὑποψήφιοι

Σήμερον ἀνακηρύσσονται ὑπὸ τοῦ πρωτοδικείου οἱ ὑποψήφιοι βουλευταὶ τῆς ἐπαρχίας Λεβαδείας διὰ τὴν ἐνεργηθησομένην ἐκλογὴν τὴν 26ην Μαΐου πρὸς πλήρωσιν τῆς κενῆς θέσεως τοῦ μακαρίτου Γεωργαντᾶ.

Μέχρι τῆς χθὲς ὑπέβαλον αἰτήσεις οἱ κ. κ. Δ. Λαπουσιάδης, Ἀλεξανδρήγιανος καὶ Μπουφίδης. Κατὰ πᾶσαν πιθανότητα οὐδεὶς ἕτερος θὰ ὑποβάλῃ αἴτησιν. Ὑπὲρ τοῦ κυβερνητικοῦ ὑποψηφίου ἔχουν συνενωθῇ οἱ Λάπας, Παπασταθόπουλος καὶ οἱ φίλοι τοῦ ἀποθανόντος Γεωργαντᾶ.

ΠΕΙΡΑΪΚΑ

(Τοῦ τακτικοῦ συνεργάτου μας)

Εισαχθέντα ἐν τῷ τελωνείῳ

Καθ' ὅλον τὸν παρελθόντα μῆνα Φεβρουάριον εἰσήχθη ἐν τῷ ἡμετέρῳ Τελωνείῳ στοιχεῖον ὁλ. 5 847.44, ἄρυζα ὁκ. 144 870, καφὲς ὁκ. 29.540 ζάκχαρης ὁκ. 155.476, δημητριακοὶ καρποὶ ὁκ. 334.845, ὄσπρια ἐν γένει ὁκ. 102,587, ἰχθεῖς ἁλίπαστοι ὁκ. 4.817, βακαλάοι ὁκ. 10.105 καὶ ξυλεία ὁκ. ἐν ὄλῳ 1.100.100.

Εισπράξεις καπνεργοστασίου

Αἱ εισπράξεις τοῦ ἐνταῦθα καπνεργοστασίου καθ' ὅλον τὸν λήξαντα προχθὲς μῆνα Ἀπρίλιον ἀνῆλθον εἰς δρ. 107.740.77 ἀπέναντι δρ. 70.799. 21 εισπραχθεισῶν κατὰ τὸν αὐτὸν μῆνα τοῦ παρ. ἔτους 1895. Ἔχομεν τοὐτέστι ἐφέτος περίσσευμα δραχ. 36.941.56.

Εισπράξεις μονοπωλείου

Ἡ ἐνταῦθα εἰδικὴ ἀποθήκη τοῦ Μονοπωλίου εἰσέπραξε καθ' ὅλον τὸν ἀνωτέρω μῆνα Ἀπριλίου ἐκ τῶν ἐν αὐτῇ πωλουμένων εἰδῶν ἤτοι πετρελαίου, ἅλατος, πυρείων καὶ παιγνιοχάρτων ἐν ὄλῳ δραχ 37 802.55.

Αιμωνικὴ κίνησις

Χθὲς τὴν πρωΐαν κατέπλευσαν εἰς τὸν ἡμέτερον λιμένα τὰ ἑξῆς ἐκ τοῦ ἐξωτερικοῦ προερχόμενα ἀτμόπλοια· τὸ γαλλικὸν τοῦ Φραισσινὲ «Ἀμερικὴ» ἐκ Κων/πόλεως, τὸ ἑλληνικὸν τῆς Πανελληνίου ἀτμοπλοΐας «Ἰωνία» ἐκ Τεργέστης διὰ Καλαμῶν καὶ τὸ αὐστριακὸν «Timoth» ἐξ Ἀμβέρσης μὲ φορτίον γαιανθράκων.

Χρήματα περὶ τὰς 300,000 διατίθενται εἰς ἐνυπόθηκα δάνεια. Πληροφορίαι εἰς τὸ Συμβολαιογραφεῖον Νικολ. Γ. Λάσκαρη ὁδὸς Εὐριπίδου ἀριθ. 16.