

# Στην Θράκη σφριγηλήν άκραιάν Έλλάδα 'Από Νέστου έως Έβρου Διδυμότειχον ή ιστορική πολιτεία

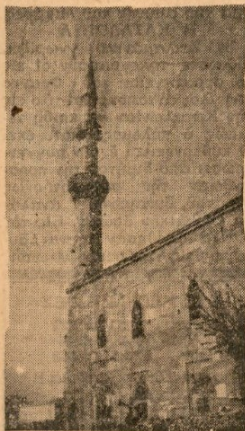

Μία άκρη του παλαιοῦ τζαμιού του Διδυμοτειχου

ΤΟΥ  
**Κ. Μ. ΒΛΑΧΟΠΟΥΛΟΥ**

σφηνώθηκε καταμεσής της πεδιάδας.

Στη ράχι και στους πρόποδας του θράχου αυτού είναι κτισμένο το Διδυμότειχο. Αρχαιότατη πολιτεία, που άρχισε τελευταία ν' άπλώνεται στη πεδιάδα. Γ' άρχοντικά σπίτια του Καλέ έγκαταλείπονται σιγά σιγά και καταρρέουν τό ένα μετά τό άλλο, γιατί ή νέα πόλις κτίζεται έξω απ' τα τείχη, στο ίσωςια της πεδιάδας, απ' τις δυο πλευρές του δρομου που κατεβαίνει προς τό σιδηροδρομικό σταθμό. Η μετατόπισις της πόλεως προς τα κάτω παρεσύρσε και την αγορά, ή οποία σήμερα έρσισκεται στο μεταίχμιο της παλιάς και της νέας πολιτείας.

Μερικές παλιές οικογένειες έπιμένουν ακόμη να κατοικούν στα άρχοντικά του Καλέ, πολύ γρήγορα όμως θ' αναγκασθούν κι αυτές να κατεθούν

στραβά στενοσόκακα. Και στη θέση των παλιών κτιρίων έχουν οικοδομηθή πρώτης τάξεως καταστήματα, που τραβούν όλη την κίνησι της πόλεως.

Πολλά είναι τα χαρακτηριστικά γνωρίσματα της παλιάς πόλεως του Διδυμοτειχου. Τα αρχαιότατα τείχη της πόλεως, που αρχίζουν διαδοχικά να καταρρέουν, διότι δεν τά έπρόσεξε κανείς, τά λαξευτά ή φυσικά απόλαια μέσα στο θράχο—οι περίφημοι «καγιάδες» που έχρησίμειυσαν πάντα για καταφύγια και κρυψώνες—ή φυλακή του Βασίλειως Καρόλου του ΙΒ' της Σουηδίας, στον περίβολο της Μητροπόλεως, τό παλιό τζαμι με τα περίφημα ελαστικά του θεμέλια, τό πρώτο τζαμι που έκτισαν οι κατακτηταί Τούρκοι στην Εύρώπη και ένα σαρδ βυζαντινές εκκλησί-

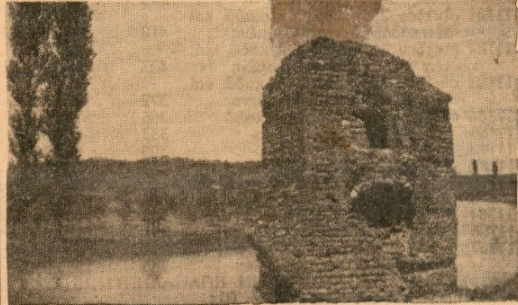

Διδυμότειχον : τό «μπές κουσάκι».

προς τη νέα πόλη.

Πολλά έξωραϊστικά έργα έχουν γίνη από τό δήμο κατά τα τελευταία τρία χρόνια που άλλαξαν την όψη της μοναδικής αυτής πολιτείας της Θράκης. Μιά όραια πλατεία με πάρκο στη μέση έχει ανοιχθή στους πρόποδες του Καλέ, εκεί όπου άλλοτε υπήρχαν έρειπωμένα μαγαζάκια και

ες και παρεκλήσια στον Καλέ και στην περιοχή του Έρρυθροσταμου.

Αρχαιοτάτη θρακική πόλις το Διδυμοτειχον, αναφέρεται επανειλημμένως στην ιστορία πότε ως άχυρόν των αρχαίων θρακών, πότε ως σημαίνουσα πόλις της Δύμης κατά τας έκστρατείας του Ίφικρά (Συνέχεια εις την 5ην σελίδα)

δρόσιτων άντε  
ς τον τομέα της  
κα χιλόμετρα  
του Βίλαρεαλ,  
κι όχυρώσεις εί-  
ραι ώστε οι κυ-  
ταχον ν' ανακό-  
λασιν των ένι-  
ν.  
εικοί κύκλοι ά-  
εις τας όχυρώ-  
παρατηρούν ότι  
ς σημασίας της  
ποϊαν προστατεύ  
ένθιας) και ότι  
ος τας της Μα-  
ιθμός των χρι-  
ων από τους ά-  
αλυθόλων είναι  
άλογοι συγκρο-  
ησαν και εις τό  
ου Τερουέλ με-  
ει έθνικιστάι εί-  
ει χθές λόφους  
την Πουέμπλα  
κι πρό της όχυ-  
εριοχής της Κα-  
έπιθεις συνεχί-  
ρον έναντιον της  
τικης γραμμής  
κών  
ης έδα-  
λάς.

ΟΧΥΡΩΣΙΣ  
έτώπων Άγγλος  
κ. Νάττερ τηλε-  
χιλιάδες κυβε-  
τών, τό σύνολον  
έρρενος πληθια-  
φρείας της βα-  
ίζονται πυρτω-  
ντες μέχρι του  
αδοχικήν σειράν  
υρωματικών έρ-  
μετάξύ όλοκλη-  
βορράν του Σα-  
μέχρι του μετώ-  
χει έκκενωθή ά-  
ν πληθυσμόν, λό-  
χών θυμάρδια-  
ους έκτελεί προς  
αυτήν ή εθνικι-  
ρια. Η σφοδρό-  
αρδισμών αυτών  
ανής, ή δε πόλις  
σκομένη έγγυς  
χει έρειπωθή  
άλλ ήλις της  
ς τη λένθιαν  
καλεί την πόλιν  
την» και άπευθύ-  
εις τον πληθυ-  
ση προς υπερά-  
τώπου. Έντός της  
ντά κανείς μόνον  
ει όλοι οι άνδρες  
ιυθ. Εις τό μέ-  
υρώματα έκκα-  
των θράχων ά-  
ν εργατών γυμ-  
ς σφύος.  
με την όποιαν ά-  
εμφότεροι οι άν-  
οι μόν έθνικιστάι  
αρχαίαν νίκην διά  
ν τας διεθνείς έ-  
του Ισπανικού, οι  
οι άντιλαμπανό-  
μόνην έλίδα δι-  
ελεί ή παράτασις  
εως, δι' όσον τό  
αλύτερον χρόνον,  
νά σώσουν την  
αρίζοντες ότι πι-

φωτ 23 Ιουν 1938

# ΤΟΙΣ ΔΙΔΥΜΟΤΕΙΧΟΝ

(Συνέχεια εκ της 3ης Σελίδος)  
 τους εις την Θράκην και την επέκτασιν της επιρροής των Αθηναίων επί των παρεθρίων επαρχιών και τότε ως αντιπρωτεύουσα των εκπτώτων ή υπαψηφίων βυζαντινών αυτοκρατόρων, μέχρις ότου διετέλεσε επί δεκαετηρίδας πρωτεύουσα του Όθωμανικού κράτους, προ της άλωσης της Άδριανουπόλεως και της Κωνσταντινουπόλεως. Έκει έγινεν ηγήσαν βυζαντινοί αυτοκράτορες, εκεί έγινεν ηγήσαν και εξήσαν κατά την παιδικήν του ηλικίαν ο σουλτάνος Βαγιαζίτ ο δεύτερος, εκεί διέμενεν εγκλειστος επί χρόνια εις την φοβεράν φυλακήν του ο ηρωικός βασιλεύς της Σουηδίας Κάρολος ΙΒ'. Κοντά στο Διδυμότειχο θρήνηκαν τελευταία και τα έρειπια της Πλωτινοπούλεως, που έκτισε ο αυτοκράτωρ Τραϊανός προς τιμήν της συζύγου του Πλωτινής, όταν κατέβηκεν νικητής από την εκστρατεία του κατά των πέραν του Ιστρού Δακκών. Ομολογημένως δε υπάρχει εις την ελληνικήν Θράκην ιστορικώτερη πόλις από το Διδυμότειχον και είναι μεγάλης άπορίας άξιοι πως δεν άσχολήθηκαν άκόμη με αυτήν οι ιστορικοί και αρχαιολόγοι μας. Το κάστρο του Διδυμοτείχου είναι ένας άνεκτίμητος αρχαιολογικός και ιστορικός θησαυρός για την Ελλάδα κ' εκείνοι που θα άσχοληθούν μία μέρα με την έρευναν του παρελθόντος του θα φέρουν εις φώς σπουδαιότερες αποκαλύψεις.

Ο μακαρίτης γυμνασιάρχης Δρακοντιδής άσχολήθη με πάθος στην έρευνα του ιστορικού παρελθόντος του Διδυμοτείχου και σ' ένα βιβλιαράκι που έτυπωσε καταφερε δυο πράγματα: Να καθορίση την ακριβή θέση της αρχαίας Πλωτινοπούλεως και να στηρίξη με θάυμα επιχειρήματα την διαπίστωσην ότι η πραγματική όνομασία του κάστρου είναι Διδυμότειχον (Τείχος της Δύμης) και όχι Διδυμότειχον, όπως εκ παρεξηγήσεως αποκαλείται επί πάλιν τώρα. Παρόμοιες μελέτες έκαμε και ο άλλοτε πρωτοσύγγελος της Μητροπόλεως Διδυμοτείχου κ. Βαφειδής, αλλά χωρίς μεγάλην άποδοσιν, ίσως διότι ο άνθρωπος δεν ήτο ειδικά κατηρτισμένος δια το γιγάντιον έργον της έρεύνης της Ιστορίας του κάστρου.

**ΜΕΝ. ΒΛΑΧΟΠΟΥΛΟΣ**  
 ΛΥΡΙΟΝ: Τα παλιά μνημεία ένα προς ένα και η καινούργια πόλις.

**ΕΙΔΙΚΟΣ ΠΑΙΣ ΕΡΜΟΥ 66**  
 Τηλ. 26-34

αρκεί να μιμηθώ τον ήρωα που έζησε την κατά τους σχετικούς ειδικούς Νόμους διδύματα του Παλαιού Πολέμου στο.  
 Η δια προγενεστέρων ύπηρεσιακών διαταγών και δη δια της από 20 Δεκεμβρίου 1937 τοιαύτης όρισεύσεως προθεσμίας της 31ης Ιανουαρίου 1938 παρατείνεται δια τελευταίαν φοράν μέχρι της 15ης Ιουλίου 1938, μεθ' ήν οι μη συμμορφωθέντες θέλουσιν υπέχει άκέραιαν την εθούνην των πάσης φύσεως νομίμων συνεπειών.

**ΒΙΛΑΥ ΣΑΜΠΕΛΕΝ**  
 Σύμβουλος - Γεν. Διευθυντής Έν Θ) νίκη τη 16 Ιουνίου 1938 (501)

Ο οφθαλμίατρος  
**Γ. ΚΩΝΣΤΑΣ**  
 δέχεται τους πάσχοντες επί της οδού 4ης Αύγουστου άρ. 45 από 9-1 και 4-7 μ. μ.  
 Τηλ. 26-28. (11)

## ΖΑ ΤΗΣ ΕΛΛΑΔΟΣ ΜΑ ΘΕΣ)ΝΙΚΗΣ

### ΟΝ ΕΞ ΑΝΤΑΛΛΑΓΗΣ

πρασάς εκποίησης ακινήτων κλειδοτικήν δημοπρασίαν την 14 και ώραν 11-12 π. μ. εν τοίς οικίς Τραπεζής ή εκποίησης των ούς της ταυταριθμού διακηρύξεως να λάθωσι γνώσιν προσερχόμενοι έργασίους ημέρας και ώρας

Εκτασίς Α' προσφορά	917	1.000.000.-
λγας 77	682	90.000.-
ι. (Κάμπελ)	450	60.000.-
>	651	90.000.-
>	484	50.000.-
>	462	35.000.-
κα και νέα	396	594.000.-
καδά και	418	710.600.-
καδά και	423	720.000.-
καδά και	372	745.000.-
καδά	366	733.000.-
>	333	667.000.-
>	300	601.000.-
>	276	552.000.-
ως οδός	2885	5321.000.-
& Δόξης	352	1065.000.-
μ. Έλλης	391	1182.000.-
ς και Πλ.	383	1350.000.-
ΗΝ ΕΠΑΝΑΛΗΠΤΙΚΗΝ & Πλ.	461	1576.050.-
ριώτου	281	1065.750.-

την 21 Ιουνίου 1938 ΗΣ ΔΙΕΥΘΥΝΣΕΩΣ

**ΛΑΚΟΣ**  
 ΟΜΑΧΟΛΟΓΟΣ  
 ΙΑΣ ΣΟΦΙΑΣ  
 Θεσσαλονίκη

κατά 30 χιλιομέτρων κατά την βάση του μεταξύ Βαλμύνας και Βιλαρμόσα και μήκος 30. Εις το τελευταίον τμήμα του μετώπου, το από Φαναφάρα μέχρι θαλάσσης ή γραμμή ακολουθεί περίπου τον ροών του Μιχαρές, τον οποίον έχουν διαβή οι εθνικιστάι μεταξυ Βιλαρμόσα και Μπουράνα επί έκτάσεως δέκα περίπου χιλιομέτρων, εις τον χώρον δε αυτόν προσπαθούν ήδη να διανοίξουν διέξοδον προς το Σαγούντον. Οπισθεν όμως άκριβώς του ποταμού ύψοῦται ο όρεινός όγκος του Έσπαντάν, ύψος 1401 μέτρων, ο όποιος άποτελεί το κύριον είνισμα της άμύνης του Μιχαρές.

**Η ΚΑΤΑΛΩΝΙΑ**  
 Η Σαλαμάνκα γνωρίζει, άλλωστε τηλεγραφούν οι εις το στρατηγειον του Φρανκο Άγγλοι άναποκριτάι—ότι εις την Καταλωνίαν θα κριθή τελικώς ο πόλεμος, διότι εκεί οι κυβερνητικοί έχουν συγκεντρώσει από διμήνου την προσπάθειαν της συγκροτήσεως στρατού, δυναμένου ν' αναλάβη επιθετικήν δράσιν. Εις τον Μιάχα άφθήσαν ισχυράι δυνάμεις εις τεράστιον μέτωπον.

ΣΤΟ ΜΕΓΑΛΕΙΩΔΕΣ

# ΡΕΞ

Παραπλεύρως 'Ασότρια Β'

## ΤΟ ΧΙΛΙΑΡΙΚΟ

Η μεγαλύτερα γαλλική μουσική ταινία

ΤΗΝ ΠΑΡΑΣΚΕΥΗ

## ΤΟ ΔΙΑΒΟΛΟΠΑΙΔ

Με την Ντανιέλ Νταριέ

Γενική είσοδος δρ. μέχρι της 9:30 (572)

**ΕΚΔΡΟΜΑΙ Α. ΜΠΕΡΟΥ**  
 ΕΙΣ ΑΓΙΟΝ ΟΡΟΣ

'Αναχώρησις εκ Θεσ)λονίκης δι' αυτοκινήτων μέσον 'Ιερισσού εκάστην Παρασκευήν. Έπιστροφή άεροπορικώς εκάστην Τρίτην, έπίσκεψις των Μονών δια βενζινοπλοίου. Πληροφορία και Δηλώσεις συμμετοχής παρά τώ κ. Α. Μπερω Μεν. 'Αλεξάνδρου 9 τηλέφ. 27 - 31 (558)

**Κ. Τ. ΜΑΝΘΟΣ**  
 Ιατρός  
 Νευρολόγος - Ψυχίατρος

Νευρικά, άνικανότης, φυχικά

'Ηλεκτροθεραπεία

'Οδός 4ης Αύγουστου 42 (πρώην 'Αγ. Σοφίας) (2) Θεσσαλονίκη

των όποιων έλα 00 άνδρες του του—αί δύο μερλαγγος Σολσάγζόμενοι από 12 ας και 45 άερομένη μεραρχίαί σμένη και μη δινεφοδιασθη, ήνοκαταλείψη τον άποσυρθη εις τεδαφος, όπόθεν οί της άπεσταλήσαταλωνίαν. 'Ηδη λη ύφίσταται κατου Φράνκο εις και είναι δυνατή τιμωτώσις πάτων κυβερνητικέταλωνικών μέτω

## ΑΝΑΞΙΟΙ

(Συνέχεια εκ της μένο πτώμα του — Πέε στην είπε, το ίδου δέν ξεύρω από τ είχε δηλωθη σόντας άβάφτισσα σκόπιμο να θάνατό του. Δέν στόν άνδρα μου Γι' αυτό κράτησπιτ...

— Η αλήθεια ο Μωπάς, ότι πρωί και γυρνού γά. Τις Κυριακές ψάρευμα. Ρωτα Ζάν και μουλέγ — Κοιμάται! βέβαια μία θρώ ήξευρα από τι τ Τό πτώμα του τυρος παρελήφθ Μετά την κηδείσυνεκρότησε συλλήξιασε την συλλέξιαν γονέων. Πράγματι οι λήφθησι χι ήχισε.

## ΕΙΔΟΠΟΙΕΡΟΥ ΝΑΟΥ

Φέρεται εις γυνσεθών Χριστιανών επί τη εορτή τώ 'Ιωάννου του Πρωτάξει ή παρά τηφίαν κρύπτη ένθρώνυμον 'Αγίασιν 'Αφ' έσπέρας επτην και περι ώρψαλήσεται κατάπαράκλησις, τη της Παρασκευής εν τώ ιερώ ναώφιας πανηγυρική μεθ' ήν προπορεξασπτερώγων καιέκκλησίασασα θάτην κρύπτην ένθσεται μέγας άγι'Η έκκλησιαστική

# Στήν Θράκη σφριγηλήν άκραιάν Έλλάδα 'Από Νέστου έως Έβρου

## Διδυμότειχον

### 'Η παραγωγή του, ή συγ- κοινωνία του

#### ΤΑ ΣΧΟΛΕΙΑ ΤΟΥ

5ον

'Η περιφέρεια Διδυμοτείχου είναι σιτοπαραγωγική και κτηνοτροφική, μία δε από τας σπουδαιότερας προσόδους των πολιτών του κάστρου είναι και ή κοικουλοπαραγωγή ή οποία εύδοκιμεί θαυμάσια. "Όλες οι παλές οικογένειες του Διδυμοτείχου έχουν ιδιόκτητους μωρεώνας, τὰ φύλλα των οποίων χρησιμοποιούν διά την έκτροφην μεταξοσκωλήκων. 'Η σιροτροφία εις τὸ Διδυμότειχον και τὸ Σουφλί έχει ἀναπτυχθῆ ἑξαιρετικά κατὰ τὰ τελευταία χρόνια χάρις εις τὰ προστατευτικά μέτρα τοῦ κράτους καὶ τὴν εφαρμογὴν ἐπιστημονικῶν μεθόδων ἐκτροφῆς τῶν σκωλήκων, ποὺ ἐπέβαλε τὸ ὑπουργεῖον Γεωργίας καὶ ἡ 'Αγροτική Τράπεζα. 'Η ἐτήσια παραγωγή κοικουλιῶν εις Διδυμότειχον ὑπερβαίνει τὰς 250 χιλιάδας χιλιογράμμων, εἶναι δὲ ἑξαιρετικῆς ποιότητος, ὅπως καὶ τοῦ Σουφλίου, κατέχουσα τὰ σκήπτρα τῆς κοικουλοπαραγωγῆς ὀλοκλήρου τῆς Εὐρώπης.

Παράλληλως πρὸς τὴν σιροτροφίαν, εἰς τὴν περιφέρειαν Διδυμοτείχου ἀκμάζει καὶ ἡ μελισσοκομία καὶ ἡ κτηνοτροφία, αἱ ὁποῖαι ἀνεπτύχθησαν χάρις εἰς τὸ ἑξαιρετικὸν ἠνδιαφέρον τῆς ἐπαρχιακῆς ἀρχῆς, ποὺ διώρισε κοινοτικούς γεωπόνους, γεωργοτεχνίτας καὶ μελισσοκόμους, ἐδραίωσε δὲ τὴν ἄλλοτε κλονισμένην ἀγροτικὴν ἀσφάλειαν. Τὸ ἔργον τοῦ ἐπάρχου ὀ-

ποσηθεὶ καὶ ὁ ἐρηνοδίκης Διδυμοτείχου, ὁ ὁποῖος, μετὰ αὐστηρὰ μέτρα ποὺ ἐφήρμοσε εἰς τὰς λαλασίας τῶν ἀγροκτημάτων καὶ τὰς ἀγροκτημάτων, κατέβρωσεν ἐντὸς ἐνὸς ἐτους τὴν σταματήσῃ ἐντελῶς τὸ κακόν.

'Αλλὰ τὸ ἠνδιαφέρον τῶν κρατικῶν ἀρχῶν τοῦ τόπου δὲν περιορίζεται μόνον εἰς τὰ ἀνωτέρω κεφάλαια τῆς ἐθνικῆς οἰκονομίας. Προχωρεῖ ἀκόμη περισσότερο διά τὴν ἐν γένει ἀνάπτυξιν τῆς πλουσίας ἐκείνης περιφερείας, ὅπου μέχρι πρὸ τριετίας οὔτε δημόσιοι δρόμοι ὕπῃρχαν οὔτε κοινοτικοί. 'Ελλείψει δρόμων ἢ συγκοινωνία τῶν αὐτοκινήτων ἦτο ἀγνωστος εἰς τὴν περιφέρειαν, ἀν δὲ κάποτε συνέβαινε νὰ παραπλανηθῆ κανὲν ἰδιωτικὸν αὐτοκίνητον μέχρις ἐκεῖ, ἦτο ἀδύνατον νὰ μὴ κολήσῃ ἐπὶ ἡμέρας εἰς δύο ἢ τρία σημεῖα τῆς διαδρομῆς του.

Τώρα, ἐκτὸς τῆς πισσοστρώτου δημοσίας ὁδοῦ Διδυμοτείχου — 'Ορεστιάδος, ἔχουν κατασκευασθῆ καὶ πολλοὶ κοινοτικοὶ δρόμοι διὰ προσωπικῆς ἐργασίας, τὴν ὁποῖαν ἐπέβαλεν ἡ ἐπαρχιακὴ ἀρχὴ εἰς τοὺς χωρικούς. Δι' ὅλην αὐτὴν τὴν δημιουργικὴν δρᾶσιν, ἔξωι κάθε ἐπαῖνου καὶ συγκαρητηρίων εἶναι ὁ ἐπαρχος Διδυμοτείχου κ. Παρμενίδης, ἀπὸ πενταετίας ὑπηρετῶν εἰς τὴν θέσιν ἐκείνην. 'Ο κ. Παρμενίδης, ἀγαπήσας τὸ Διδυμότειχον καὶ τὴν περιφέρειάν του, εἰργάσθη μὲ ἀκούραστον

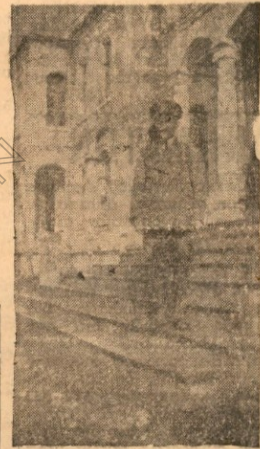

Μία καινοτομία στὸ Διδυμότειχον: ὁ παιδονόμος

ἐξῆλον ἔως τώρα, καταστήσας τὴν ἐπαρχίαν κυριολεκτικῶς ἀγνώριστον.

Εἰς τὴν προσπάθειαν τοῦ ἐπάρχου πρὸς ἀνάπτυξιν τῆς μελισσοκομίας, προσφέρει πολύτιμον συμβουλήν ὁ μελισσοκόμος ὑπάλληλος τῆς ἐπαρχίας κ. Νίκος Σαρίδης, ἔργον τοῦ ὁποῖου εἶναι πᾶν ὅ,τι συνετελέσθη εἰς τὴν περιφέρειαν ἐπὶ τοῦ ἐπιπέδου αὐτοῦ. Μὲ τὴν ἐξάπλωσιν τῆς εὐρωακτικῆς κυμῆλης καὶ τὴν εφαρμογὴν ἐπιστημονικῶν μεθόδων, αἱ ἀσθένειαι τῶν μελισσῶν ἐξέλιπον καὶ ἡ ἐτήσια παραγωγή μελιῦ ἐικοσαπλασιάσθη.

Πρὶν κλείσω τὴν ἔρευναν ποὺ ἀφορᾷ τὸ Διδυμότειχον, σημειῶν καὶ μιὰ καινοτομία ποὺ γένηκε ἐκεῖ ἐδῶ καὶ δύο χρόνια. Διὰ τὴν προφύλαξιν τῶν μαθητῶν τῶν σχολείων ἀπὸ κακῆς συναναστροφῆς καὶ τὴν πρόληψιν κάθε ἀταξίας των, ὁ Δήμος Διδυμοτείχου ἔλαβεν ἕνα πρωτότυπον μέτρον: Διώρισε δημοτικὸν παι-

(ἀνοδοθεῖ)

δονόμον με ειδικήν στολήν και άπερίοριστον άρμοδιότητα εις τὸ ζήτημα τῆς παρακολούθησεως καὶ τοῦ σωφρονισμοῦ τῶν παιδιῶν ποὺ φοιτοῦν στὰ σχολεῖα. Ὁ παιδονόμος αὐτός, περιφερόμενος εἰς ὁλόκληρον τὴν πόλιν καὶ τὰ περίχωρα κατὰ τις ὥρες ποὺ τὰ σχολεῖα εἶναι κλειστά, σημειώνει κάθε ἀταξίαν μικροῦ, προλαμβάνει τὶς συμπλοκὰς καὶ τοὺς πετροπολέμους καὶ συλλαμβάνει τοὺς πρωταίτιους κάθε κακῆς πράξεως. Τὶς παρατηρήσεις τῆς ἡμέρας ὑποβάλλει ὁ παιδονόμος κάθε θράδῳ εἰς τὸν δήμαρχον καὶ ἐκεῖνος φροντίζει νὰ εἰδοποιήσῃ τοὺς διδασκάλους ἢ κηδεμόνας τῶν ἀτάκτων γιὰ τὴν τιμωρίαν των. Πόσο ἀναγκαῖα ἀλήθεια θὰ ἦταν ἡ ὑπαρξὶς παιδονόμων καὶ στὴν Θεσσαλονίκη . . . .

**ΜΕΝ. ΒΛΑΧΟΠΟΥΛΟΣ**  
**ΑΥΡΙΟΝ :** Τὸ ὡμορφο Σουλι καὶ ἡ παραγωγή του. Ἀπὸ ποῦ κατάγονται οἱ Σουφλιῶτες ;

σειρὰς κλειδιῶν διὰ τὴν ἀνταλλακτικῶν μηχανῶν συνεχῶς ρεύματος θέρμης θάσσεως, δυνάμεως 1000 ἰσχύος, κατασκευῆς **STE DES** τῶν ὕλικῶν καὶ ἐξορτητῶν πίνακα διανομῆς τῶν ἰσχύος συνδέσεως αὐτῶν μετὰ αὐτῶν δέον νὰ ἀπευθύνονται εἰς τὸν κατασκευαστὴν καὶ πλείονες

Ἰουνίου 1938  
**Σ ΔΙΕΥΘΥΝΣΕΩΣ**

**ΝΕΡΟ**

**ΟΥΤΡΟΠΟΛΙΣ**  
**ΑΛΙΑΣ**

καὶ βουνοῦ. ἡ παραμονὴ ἡ ἐγκατάστασις Ἰαματικά νερά διὰ ἡμιατος, νευρώσεις, κ.λ.π.

**ον, ζαχαροπλαστεῖον τῆς Αλαρίας**  
**ΙΑ - ΤΗΛΕΦΩΝΟΝ**  
**ης Ἰουλίου**

των εργατοτεχνων συναπεφασιστην της παρουσιμασσεως εργατοτεχνων ; κάτωθι: αι αμοιβη των ζμων ογδοηκοντα χιλιαδα παθλων, με την 7-8 προσωπα σιασ θωρου αμαδος 8000

αι αμοιβη των λιθανεων εις εια (19) κατα των τουθλων.

αι αμοιβη μειραμαξων εις εις (13) κατα ασχετως απο

α δια τους επι αζομενους εργαλοποιους κα ημερομισθιου κοντα (70) με ησιν δια τους ας μεχρι ση εξηκοντα και

**ΡΟΙ ΚΑΙ ΔΙ**  
**ΙΣ**  
κατ' αποκοπήν αδος της πρώ

της κατηγορίας θά κατανεμει αι ως ακολουθως μεταξ των εργατων εκάστης ομαδος

Ο κόφτης θά λαμβάνη τὰ 22%.

Ο χειραμαξας θά λαμβάνη τὸ 20%.

Ο χωματάς θά λαμβάνη τὸ 17%.

Οι καλουπτοήδες θά λαμβάνουσιν ἀνά 9,50% καὶ ὁ φαναρτζής θά λαμβάνη τὸ 5%.

Τὸ πριόν τῆς κατ' ἀποκοπήν ἐργασίας τῶν κλιβανέων θά κατανεμεται μεταξ των εργατων των απασχολουμένων εις τὴν ἐμψων ὡς ἐξῆς:

Ο εἰδικευμένος ψήστης θά λαμβάνη τὰ 40%, οἱ δὲ ἔεροισθὰς τὸ ἐναπομένον 60%.

Ἡ ἰσχὺς τῆς παρουσίας συλλογικῆς συμβάσεως ἐργασίας ἀρχομένη τὴν 1ην Ἰουνίου 1938 λήγει τὴν 31ην Μαΐου 1939 μετὰ τὴν λήξιν τῆς ὁποίας θέλει καταρτισθῆ καὶ ὑπογραφῆ νέα οἰαυτὴ με τοὺς αὐτοὺς ἢ καὶ διαφόρους ὅρους ἀναλόγων τῶν κρατουσῶν συνθηκῶν ἐργασίας καὶ τῆς κινήσεως καὶ ἀκριβείας τοῦ τιμαριθμοῦ τῆς ζωῆς καὶ τοῦτο ἐφ' ὅσον ἤθελεν ζητηθῆ ἐγγράφως, ὡς κάτωθι, παρ' ἐνόσ των ἐνδιαφερομένων μερῶν, ἄλλως ἡ ἰσχὺς τῆς παρατείνεται ἐπὶ ἔν εισέτι ἔτος ἦτοι μέχρι τῆς 31ης Μαΐου 1940.

Ἡ τυχὸν καταγγελία τῆς παρουσίας συλλογικῆς συμβάσεως, οὐσης μείζονος διαρκείας παρ' ἐκατέρου των ἐνδιαφερομένων μερῶν δέον νὰ γίνη κατὰ τὰς διατάξεις τοῦ άρθρου 5 τοῦ ἀπὸ 18-11-35 Ἀναγκ

**Συνέχεια ἐκ τῆς 3ης σελίδος**  
τὴν ὄγδῃ ἡμέρα ξαναθρῆκε τὸ φῶς τῶν ὀφθαλμῶν του. Δὲν περνᾷ ἡμέρα, προσθέτει ὁ σεβάσιμος ἡγαύμενος, ποὺ νὰ μὴ πάνε στὸ μοναστήρι δεκάδες χωρικῶν ἀπ' ὅλη τὴ θῆτιδα, νὰ ἀνάψουν ἕνα κερί κάμουν μιά λιτανεῖα. Οὐμὴ λέγει τὴν περασμένη ὅτι εἶχε σημειωθῆ στὸμας ἐξαιρετικὴ ἀνομιολία τὰ χωριά ἐπήγαυ χωρικοὶ στὸ μοναστήριαν τὴν εἰκόνα στὰ χετους καὶ ἔκαναν λιτανε τὴν ἄλλη μέρα ἔπιασε νατὴ θροχῆ.

Θυμάμαι ἐπίσης ὅτι πρὶν τοῦ 1937 εἶχε π ὅλη τὴν περιφέρεια σύννεφο ἢ ἀκριδα τοῦ θραυοὶ στὰ σπαρτά. τότε οἱ χωρικοὶ τὸ εἰστο μοναστήρι, ἔκαμνεῖα καὶ σὲ δύο μέρες δα, εἶχε γίνει ἄφαντη.

Ἡ εἰκόνα τῆς Παναγῆ εἶναι θαυματουργὸς προσκυνοῦμε μέρα τ ν

**ΕΙΣΙΤΗΡΙΟΙ ΕΞΕΤΑΣΕΩΣ**  
**ΓΥΜΝΑΣΙΟΥ ΑΡΡΕΘΩΝ ΚΑΙ**  
**ΧΡΥΣΗΣ ΔΕΛΜΑΣ**

Εἰδοποιούνται οἱ γονεῖς κηδεμόνες τῶν μαθητῶν δειαιτηριοῖ ἐξετάσεις διὰ 1ην Ἐξεταξίου ἢ 1ην Ἐταξίου Γυμνασίου Ἀρρ (Βασ. Πέτρου 72) καὶ ὦν (Γηροκομείου 1) ἀρ ἀπὸ 1-5 Ἰουλίου. Ἐτὶ δακτρα 2.500. Ξέναι σαι: Γαλικά καὶ Ἄγ

**ΔΙΑΚΗΡΥΞΕ**

Ἄριθ. Πρωτ. 1011  
Ὁ Πρόεδρος τῆς Κοινότητος Ν. Μουδανίων

Τὴν 17ην τοῦ μηνου τοῦ ἔ. ἔ. ἡμέραν καὶ ὠραν 9-12 ἐνταὶ ἐν Ν. Μουδανιοτικῆ δι' ἐνοφραγία φορῶν δημοπρασία κατασκευὴν καὶ ἐπέ

Τὸ ἔργον προῖεῖς δραχμάς (15) προῦπολογισμός δασι δια ἐκτελέσεως καὶ συναφῆ ἐγγραφα, ἐν τοῖς Γραφεῖοις μαρχίας Χαλκιδικῆ νόθητος Ν. Μουδα δύνανται οἱ βουλόμενοι νὰ λάθωσι γινῶσιν τούτων.

Ἐν Ν. Μουδανίοις τῆ 22) 6) 3δ  
Ὁ Πρόεδρος τῆς Κοινότητος (30)